Obec Skotnice

Udržitelný rozvoj na venkově

STRUČNĚ O OBCI

- Menší obec v okrese Nový Jičín
- Počet obyvatel 731
- Rozloha 913 ha
- Zaměstnanost:
  - Ekonomicky aktivních 41,1 % obyvatel
  - Míra nezaměstnanosti – 9,2 %

- Správa obce:
- devítičlenná samospráva, 3 zaměstnanci
- 7 výborů a komisí, pracovní skupiny občanů
- 8 aktivních zájmových spolků
- dobrá spolupráce s podnikatelskými subjekty
- velmi úzká vazba samosprávy a občanů

- Člen mikroregionu Poodří, MAS Regionu Poodří, KO SPOV MsK a NZSM

Zkušenosti se zapojováním veřejnosti do plánování a rozhodování v obci

Základní otázka: Co je OBEC?

Samospráva

OBEC

občané - všechny věkové i zájmové kategorie!!

Mnohdy si pod slovem občan uvědomujeme pouze člověka, který po nás něco požaduje nebo je nespokojený a křičí.

Podnikatelské subjekty

Neziskové organizace (zájmové spolky)

Pro úspěšné fungování obce je důležitá vzájemná komunikace a spolupráce mezi všemi uvedenými partnery. Všichni se navzájem potřebují a mohou si pomoci.

PROČ JE ZAPOJOVÁNÍ VEŘEJNOSTI DO PLÁNOVÁNÍ A ROZHODOVÁNÍ V OBCI DŮLEŽITÉ

Co si musí uvědomit samospráva:

- obec je místo, kde si lidé vytvářejí svůj domov, životní styl, proto mají PRÁVO o něm rozhodovat a MĚNIT, co se jim nelíbí

- zájem občanů o dění v obci, jejich podpora a pomoc znamená v rámci udržitelného rozvoje obce "polovinu úspěchu"

- zapojení veřejnosti je věc, kterou může samospráva příznivě ovlivňovat, prohlubovat a rozvíjet

- zapojováním veřejnosti ušetříme značné finanční prostředky: včasným a kvalitním projednáním investičních záměrů obec nemusí vynakládat finance na řešení později požadovaných změn

- lidé projekt, který si společně naplánují, považují za "svůj" a podílí se na jeho realizaci (svépomocné práce) a pozdějším fungování

PROČ JE ZAPOJOVÁNÍ VEŘEJNOSTI DO PLÁNOVÁNÍ A ROZHODOVÁNÍ V OBCI DŮLEŽITÉ

Co je nutné, aby věděla veřejnost:

- že její názory, nápady, připomínky i stížnosti jsou pro samosprávu důležité, že ji neobtěžují, nezatěžují, ale naopak v činnosti pomáhají
- že má možnost a DOSTATEK PŘÍLEŽITOSTÍ ovlivnit podobu budoucího rozvoje své obce
- že zkušenostem a dovednostem občanů důvěřujeme, jejich názory respektujeme
- že jsme připraveni přijmout kritiku a učinit potřebné změny
- že má možnost kontroly nad přijatým rozhodnutím (zpětná vazba)

JAKÉ JSOU NEJDŮLEŽITĚJŠÍ PŘEDPOKLADY K ZAPOJOVÁNÍ VEŘEJNOSTI

DOSTATEK POTŘEBNÝCH A SROZUMITELNÝCH INFORMACÍ, které se dostanou ke každému (časté postoje veřejnosti: „nebudu se do toho plést, protože o tom nic nevím, jsou pro to povolanější, nebudu se vyjadřovat, ať se neztrapním a nejsem za hlupáka“)

AKCEPTOVÁNÍ NÁZORŮ, POŽADAVKŮ A PŘIPOMÍNEK VEŘEJNOSTI ze strany radnice (zamezíme postojům: „stejně se nic nezmění, dávno je již rozhodnuto, prezentace mých názorů je ztráta času „)

SCHOPNOST A VŮLE SLADIT ZÁJMY A POTŘEBY tak, aby byli všichni spokojeni nebo alespoň došlo k přijatelnému kompromisu (názor: „nebudu nic říkat, protože každý chce něco jiného a stejně se nedomluvíme“)

OSVĚDČENÉ METODY INFORMOVÁNÍ VEŘEJNOSTI:

- (kromě tradičních úředních desek, rozhlasových relací, zpravodajů)
- vývěsní skříňky umístěné na netradičních místech v obci (ostatní obecní objekty - školská, kulturní a tělovýchovná zařízení, autobusové čekárny, obchody, restaurace)
- mobilní informační panely, výstavy
- tiskoviny do všech domácností nebo pro vybrané věkové nebo zájmové skupiny (bleskovky, upoutávkové letáčky vyrobené dětskou rukou ! Nelze je přehlédnout, zaujmou.)
- telefonicky (přes mobilní telefony SMS – databáze telefonních čísel na základě dobrovolnosti)

OSVĚDČENÉ METODY INFORMOVÁNÍ VEŘEJNOSTI:

- osobní dopisy (Časově i finančně náročné, ale vyplatí se. Osvědčuje se především u menších dětí. Když jsme je zvali na plánovací víkend k výstavbě hřiště, pro mnohé to byl první dopis , který obdrželi na své jméno a celou záležitost brali nesmírně vážně a zodpovědně.)

- osobní kontakty – pravidelná neformální setkání samosprávy s občany, zájmovými spolky, podnikateli

- veřejná diskusní fóra ke konkrétnímu tématu – musí být dána pravidla diskuze, která si navrhnou sami účastníci a řešit pouze vymezený problém

- dětský poradní sbor
- videoprodukce k tématům navrženým veřejností

- na každé kulturní či společenské akci pořádané obcí se najde prostor ke krátkému informování o připravovaném dění

- den otevřených dveří na obecním úřadě

FORMY ZAPOJOVÁNI VEŘEJNOSTI DO PLÁNOVÁNÍ A ROZHODOVÁNÍ:

- plánovací víkendy
- veřejná projednávání (nejen v případech, kdy to vyžaduje zákon)
- občanské poradní komise (vždy ke konkrétnímu problému, zastoupení těch občanů, kteří se v dané problematice orientují - jedná se o mezičlánek mezi samosprávou a veřejností)
- místní pracovní skupiny
- kulaté stoly (myšlenka stolu bez hran, kde jsou si všichni rovni – používáme i při jednání se zájmovými spolky, podnikatelskými subjekty) – osvědčuje se u „problémových“ záležitostí - měla by vzejít dohoda
- sběr připomínek a podnětů, názorů formou anketních lístků, dotazníků, knihy připomínek či anonymních schránek, osobních rozhovorů či telefonických dotazování
- výtvarné soutěže

NA CO BYCHOM PŘI KOMUNIKACI S VEŘEJNOSTÍ NEMĚLI ZAPOMÍNAT!

setkání s občany zpříjemňujeme:

- občerstvení
- drobná pozornost vyrobená dětmi nebo seniory
- slosovatelné účastnické nebo anketní lístky

volíme zábavné a vtipné formy komunikace a práce:

- použití videoprojektoru, promítání pohádek či filmů po skončení jednání
- různé hříčky (diskutující děti si přehazují barevný balónek, příslušnost k určitému názoru vyjádřena barevnou visačkou)
- určíme limity při plánování i rozhodování: např. objem finančních prostředků , který můžeme vynaložit na určitý projekt (nebo investici), prostorové možnosti pro výstavbu hřiště nebo úpravu veřejného prostranství

NA CO BYCHOM PŘI KOMUNIKACI S VEŘEJNOSTÍ NEMĚLI ZAPOMÍNAT!

- **k participaci vyzýváme vždy VŠECHNY, nikdo nesmí mít pocit, že nebyl osloven a nepočítá se s ním**
- **můžeme se na jednotlivé zájmové či věkové skupiny obracet postupně podle obsahu řešené problematiky, ale vždy dbáme na to, aby byli v dané skupině osloveni všichni**
- **velmi důležitá je spolupráce s médií – prezentace dosažených výsledků**
- **chválit, chválit, chválit a odměňovat**

ZASTUPITELSTVO OBCE SKOTNICE

Zápis
z veřejného setkání občanů se samosprávou 15. září 2009

Program:

1) Seznámení s děním v uplynulém období
2) Připravované projekty a záměry
3) Videoprodukce – ukázka prezentace obce „Vesnice roku 2009“
4) Náměty, připomínky, požadavky občanů

Jednání zahájila a řídila starostka obce. Za samosprávu byli kromě starostky dále přítomni Jaroslav Bílek, Rudolf Kuřec, Ludmila Genzerová a Drahomíra Štěpánová.

K bodu 1)

Starostka seznámila s projekty realizovanými od počátku roku a výší jejich nákladů:

- výstavba ČOV restaurace U žabáka	náklady 442.7063,--	plně z rozpočtu obce
- rekonstrukce zahrady MŠ	náklady 372.000,--	dotace 260.000,--
- oprava sakrální stavby Boží muka	náklady 107.000,--	dotace 40.000,-
- oprava kaple u hřiště	náklady 140.163,--	plně z rozpočtu obce
- zpevněné plochy u pohostinství Skorotín	náklady 671.790,--	dotace 395.000,--
- opravy výtluků místních komunikací	náklady 310.545,--	plně z rozpočtu obce

K bodu 2)

Starostka informovala o připravovaných projektech a záměrech na další období:

- dokončení úprav veřejného prostranství ve Skorotíně (nádvoří a zahrada u pohostinství). Bude se jednat o vybavení mobiliářem, ohrazení pozemku ze strany od pana Petruniaka, výsadby nové zeleně a údržba stávající .
- zřízení nového veřejného prostranství na obecním pozemku naproti „Bagetárně „. Záměr umístění laviček, dětských herních prvků, úprav a výsadby zeleně.

V obou případech obec počítá s účastí občanů při výběru mobiliáře i samotných úpravách prostranství

- nadstřešení budovy obecního úřadu a zřízení muzea venkova a zemědělství v podkrovních prostorách objektu. Na realizaci tohoto projektu obec získala dotaci ve výši Kč 1.798.000,--. Předpokládané náklady byly vyčísleny ve výši 1.998.372,-- k DPH.
- revitalizace přírodní zajímavosti Hončova hůrka – v souč odborná biologická studie, která zmapuje významné krajin lokality. Obec má záměr zamezit devastování krajiny mot „kopáči“ nerostů, zřídit zde relaxační zónu s naučnou stezk původní druhy rostlin a živočichů. Na sanaci krajiny chce o z ministerstva průmyslu a obchodu vyčleněné na revitalizaci ... těžbou nerostů.

  Starostka v této souvislosti požádala občany o podání námětů k možnému využití lokality.
- starostka informovala občany o záměru obce zapojit se do grantového programu Nadačního fondu Hundai – komunitní projekty a vyzvala veřejnost k podání námětů

K bodu 3)

Starostka dala občanům ke zvážení, k jakým účelům využít finanční dar Moravskoslezského kraje ve výši Kč 100.000,--, který obec obdržela za získání 3. místa v krajském kole soutěže Vesnice roku 2009.Své náměty mohou občanů podat osobně, telefonicky či elektronickou cestou obecnímu úřadu do 30. září 2009. Zároveň občané shlédli prezentaci o obci, která byla připravena pro hodnotitelskou komisi soutěže.

K bodu 4)

Občané uplatnili následující požadavky a připomínky:

- požadavek prodloužení provozu mateřské školy během prázdninových měsíců
- požadavek na vyčištění části mlýnského náhonu „ před řadovkami“
- požadavek na zřízení zábradlí na mostku na Haškovi
- požadavek na osvětlení autobusových čekáren
- požadavek na osvětlení sportovních areálů
- připomínka k nedodržování povolené rychlosti v lokalitách označených „obytná zóna“ a parkování hostů restaurace U žabáka podél místní komunikace, přestože je obecní parkoviště prázdné
- připomínka k volně pobíhajícím psům a vodění psů na dětská hřiště a veřejná prostranství v obci
- připomínka k motorkářům na Hončové hůrce
- připomínka k nevhodnému chování mládeže v autobusových čekárnách (pití, kouření, neudržování čistoty)

Zapsala: Anna Mužná

O ČEM JSTE JEDNALI, CO VÁS ZAJÍMALO?

VYBERTE SI SVOJI AUTOBUSOVOU ČEKÁRNU!

Příloha

I N F O R M U J E M E
AUTOBUSOVÉ ČEKÁRNY V OBCI

Obec obdržela dotaci ve výši 50 % na výstavbu nových autobusových čekáren a to z ministerstva pro místní rozvoj v rámci Programu obnovy venkova. Na posledním veřejném setkání samosprávy s občany jste byli informováni o připravovaných variantách řešení.

S jednotlivými variantami se můžete níže seznámit. Návrh autobusové čekárny, který se Vám nejvíce líbí, označte, prosím, čárkou.

Nejvíce se mi líbí varianta č:

1)

2)

3)

4)

Ankety se zúčastnili (jméno a příjmení):

Varianta č. 1)

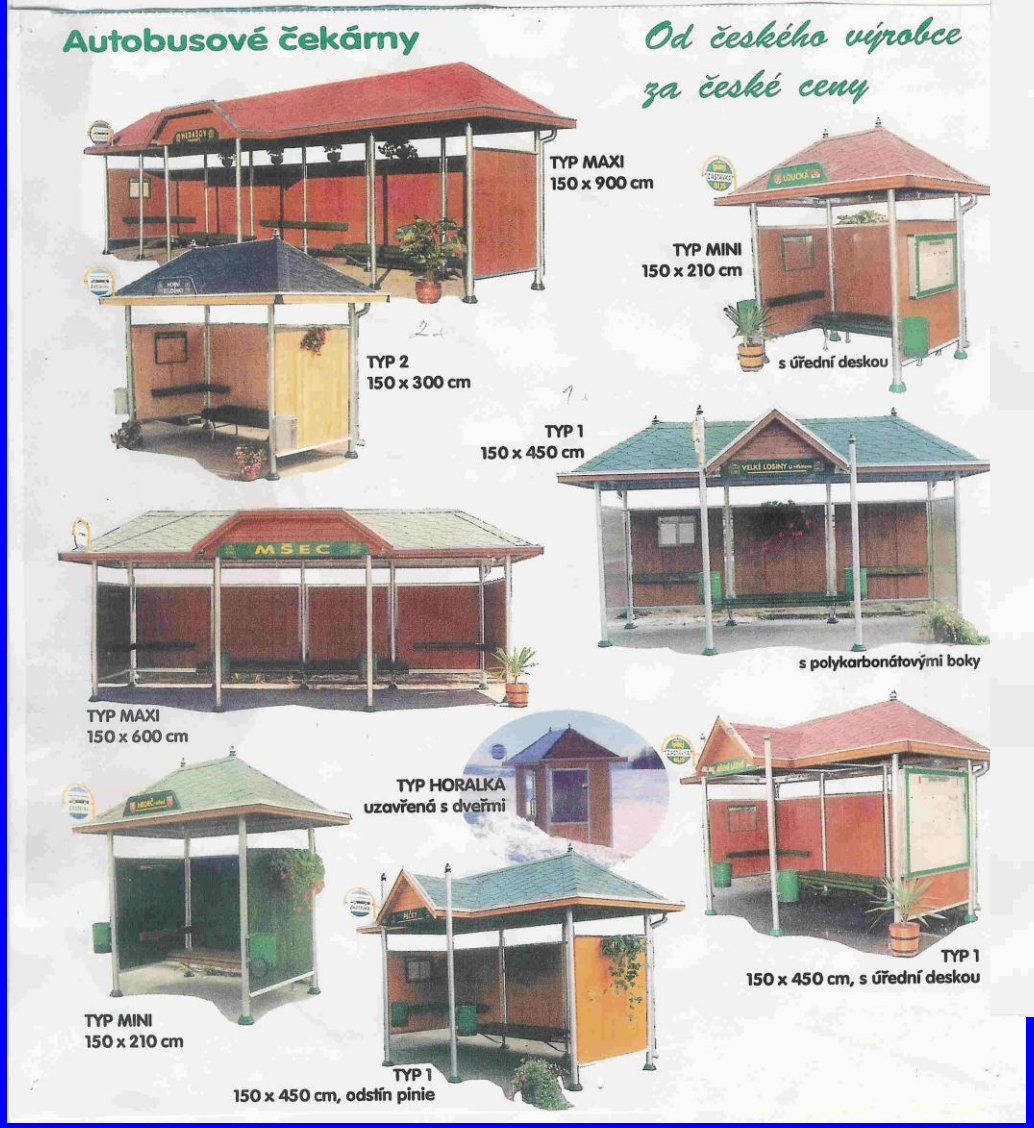

Varianta č. 2)

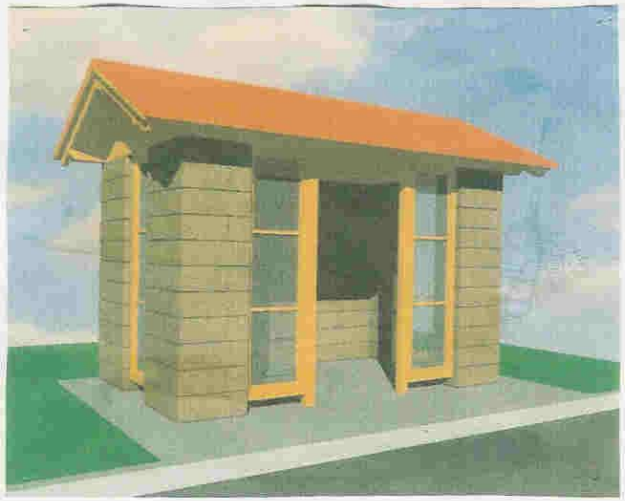

Varianta č. 3)

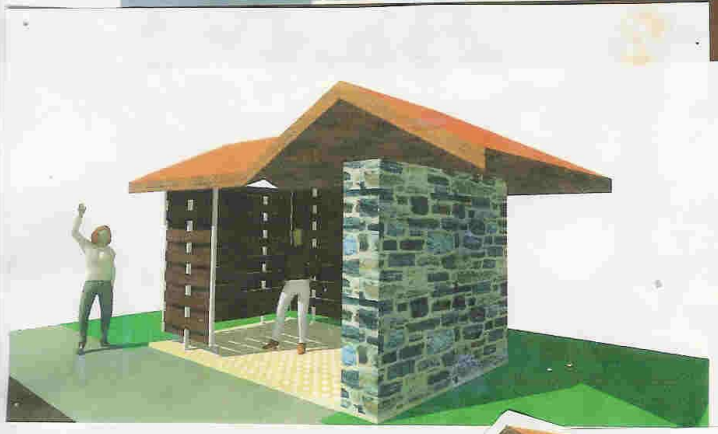

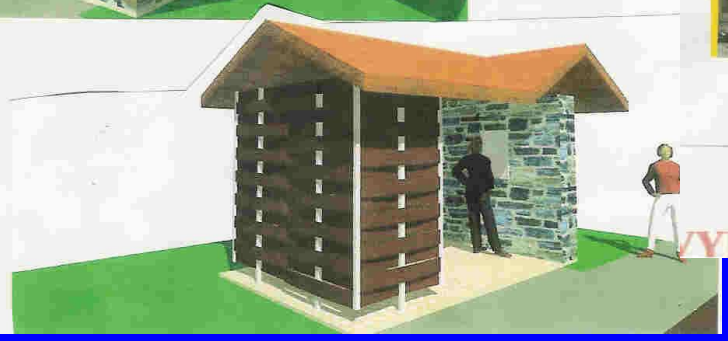

Varianta č. 4)

VYBERTE SI SVOJI AUTOBUSOVOU ČEKÁRNU!

OBECNÍ ÚŘAD VE SKOTNICI

ANKETA PRO SENIORY:
ŽIVOT a STÁŘÍ v obci SKOTNICE

ODPOVÍDAJÍ DVĚ GENERACE:
MATKA: ŠIMÍČKOVÁ ALOISIE
DCERA: MLADĚNKOVÁ MIRKA

1) JAK SE VÁM VE SKOTNICI ŽIJE A JAK BY VÁM OBEC MOHLA ŽIVOT ZPŘÍJEMNIT?

JSME SPOKOJENÉ. PŘIVÍTALI JSME OTEVŘENÍ OBCHODU VE SKOROTÍNĚ. JINAK JSME SOBĚSTAČNÉ

2) CO VÁM V OBCI CHYBÍ K PROŽITÍ SPOKOJENÉHO STÁŘÍ?

„KLUBY ŽEN" PODLE VĚKU A ZÁJMŮ. NAPŘ. KLUB „MLADÝCH DŮCHODKYŇ" - SEJÍT SE TZV. „NA POKEC"

3) SCHÁZÍTE SE RÁDI SE SVÝMI VRSTEVNÍKY NA OBECNÍCH AKCÍCH? O CO BYSTE OBOHATILI JEJICH NÁPLŇ (PROGRAM)?

ANO. PROGRAMY JSOU PESTRÉ. MY SE RÁDI VIDÍME A POKLÁBOSÍME.

4) JAKÝ MÁTE NÁZOR NA MLADÉ LIDI V OBCI?

JSOU PROSTOŘECÍ

5) MÁTE ZÁJEM PODĚLIT SE O SVÉ ZKUŠENOSTI S MLADOU GENERACÍ?

MAJÍ SVŮJ ROZUM.

6) JAKÉ SOCIÁLNÍ SLUŽBY V OBCI BYSTE UVÍTALI? NIC NECHYBÍ.

p. MLADĚNKOVÁ - OKOLNÍ SOUSEDY OSTŘÍHÁM, NEMUSÍ JEZDIT DO MĚSTA.

Zapsala: Mirka Chulková

OBECNÍ ÚŘAD VE SKOTNICI

ANKETA PRO SENIORY:
ŽIVOT a STÁŘÍ v obci SKOTNICE

ODPOVÍDÁ p. PETRUNIAKOVÁ M.

1) JAK SE VÁM VE SKOTNICI ŽIJE A JAK BY VÁM OBEC MOHLA ŽIVOT ZPŘÍJEMNIT? DOBRE. RADOST MI UDĚLALO OTEVŘENÍ OBCHODU VE SKOROTÍNĚ, OPRAVA SÁLU VE SKORO. NE A OTEVŘENÍ TĚLOCVIČNY

2) CO VÁM V OBCI CHYBÍ K PROŽITÍ SPOKOJENÉHO STÁŘÍ?

RÁDA JSEM JEZDILA DO DIVADLA

3) SCHÁZÍTE SE RÁDI SE SVÝMI VRSTEVNÍKY NA OBECNÍCH AKCÍCH? O CO BYSTE OBOHATILI JEJICH NÁPLŇ (PROGRAM)? ANO, PROGRAM JE DOSTAČUJÍCÍ. PŘES LÉTO JE ISAK HODNĚ PRÁCE. V ZIMĚ MOHOU BÝT AKCE ČASTEJI.

4) JAKÝ MÁTE NÁZOR NA MLADÉ LIDI V OBCI?

S OHLEDEM NA SOUČASNÉ POMĚRY OCENUJI JEJICH CHOVÁNÍ I PŘÍSTUP K ŽIVOTU.

5) MÁTE ZÁJEM PODĚLIT SE O SVÉ ZKUŠENOSTI S MLADOU GENERACÍ?

ANO

6) JAKÉ SOCIÁLNÍ SLUŽBY V OBCI BYSTE UVÍTALI? MASÁŽE, REHABILITAČNÍ PRACOVNICE DO DOMU.

Zapsala: MUŽNÁ

OBECNÍ ÚŘAD VE SKOTNICI

ANKETA PRO SENIORY:
ŽIVOT a STÁŘÍ v obci SKOTNICE

ODPOVÍDÁ p. JALŮVKA Antonín

1) JAK SE VÁM VE SKOTNICI ŽIJE A JAK BY VÁM OBEC MOHLA ŽIVOT ZPŘÍJEMNIT?

DOBŘE, DOKUD SLOUŽÍ ZDRAVÍ

2) CO VÁM V OBCI CHYBÍ K PROŽITÍ SPOKOJENÉHO STÁŘÍ?

JSEM SOBĚSTAČNÝ. RÁD SI ZAJDU NA FOTBAL, NA KARTY.

3) SCHÁZÍTE SE RÁDI SE SVÝMI VRSTEVNÍKY NA OBECNÍCH AKCÍCH? O CO BYSTE OBOHATILI JEJICH NÁPLŇ (PROGRAM)?

ANO, BOHUŽEL UŽ SE ÚČASTNÍM BEZ MANŽELKY, PROTOŽE JÍ TO NEDOVOLUJE ZDRAVÍ. DECHOVKA!

4) JAKÝ MÁTE NÁZOR NA MLADÉ LIDI V OBCI?

NEVÍM.

5) MÁTE ZÁJEM PODĚLIT SE O SVÉ ZKUŠENOSTI S MLADOU GENERACÍ?

ANO; NEVÍM, JESTLI O TO STOJÍ

6) JAKÉ SOCIÁLNÍ SLUŽBY V OBCI BYSTE UVÍTALI?

ZATÍM NIC NEPOTŘEBUJI

Zapsala: MUŽNÁ

ANKETA - KLUBOVNA PRO MLÁDEŽ

Jak bych si představoval klubovnu: prostorno, útulná

Jaké by měla mít vybavení: TELEVIZE, VIDEO, & KAZEŤÁK

počítač ani náhodou !!!!!!

pinky pong, kulečník

Rychrovarnou konvici

Jakým způsobem bychom se v ní bavili: Dívání se na video, poslouchání kazeťáků

Ztrunčak Jiří 12 let 7A.

ANKETA - KLUBOVNA PRO MLÁDEŽ

Jak bych si představoval klubovnu: útulnou, prostornou, teplo

Jaké by měla mít vybavení: TELEVIZE, VIDEO, KAZETÁK GAUČE, STŮL, ŽÁDNÝ POČÍTAČ !!! RYCHLOVARNÁ KONVICE, NÁDOBÍ, KULEČNÍK, PIMPONGOVÝ STŮL

Jakým způsobem bychom se v ní bavili: Dívali bychom se na televizi poslouchali kazeták, pořádali kosičské schůze, ~~kulečník pimpongový stůl~~,

MARCEL ÝTEFEK

SKOROTÍN 183

ANKETA - KLUBOVNA PRO MLÁDEŽ

Jak bych si představoval klubovnu: útulná, bezpečná, zásuvky topení, okno - vzhledem pro všechny

Jaké by měla mít vybavení: Televizi, video, kazeták, sedačky, stůl. Počítač ne!!!

kulečník, vydlouhovací konvici

x nádobí

Jakým způsobem bychom se v ní bavili: Hrání na kytaru, poslouchání hudby, dívání se na filmy, hrání stolních her např. člověče nezlobte, šudy, ~~kulečník.~~

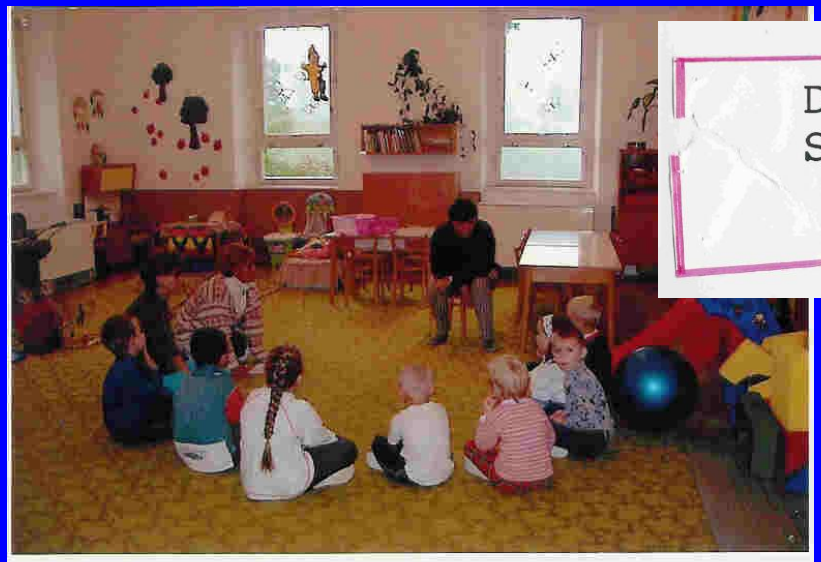

Diskuze proběhla v mateřské škole Skorotín a o názory se s Vámi rádi podělíme:

I NAŠI NEJMENŠÍ MAJÍ SVŮJ NÁZOR, PŘÁNÍ A POTŘEBY

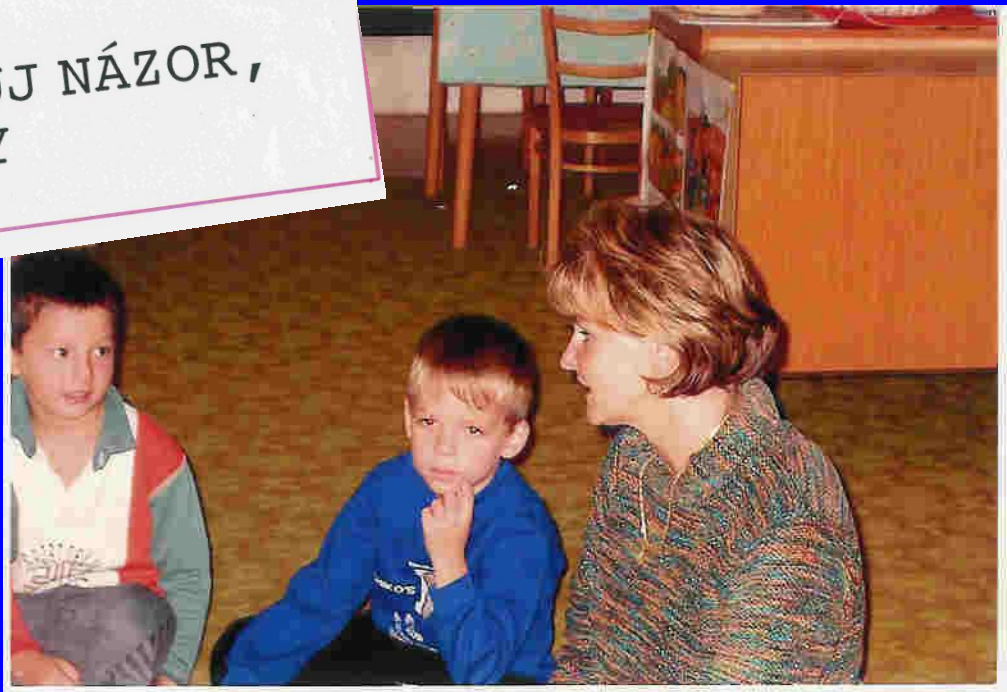

Jak by mohla maminka s tatínkem pomoci vyzdobit a upravit budovu školky?
V čem jsou šikovní a co rádi dělají?

TIBOREK PETRUNIAK: „Můj tatínek umí postavit dům. Maminka by nám nazdobil vánoční stromeček."

BARUNKA MACEČKOVÁ: „Maminka už nám ušila záclonky, ušije nám ještě nové oblečky pro panenky."

Tomášek Jurek: „Můj tatínek má dost práce doma."

ANETKA SEIBERTOVÁ: „Maminka umí obsluhov hosty. Připravila by nám občerstvení na vánoční besídku."

Kristýnka PELZEROVÁ: „Maminka umí pěkně vyzdobit okna. Babička věnovala do školky pastelky. TATKA UMÍ OŘEZAT STROMY."

Liborek POLÁČEK: „Maminka umí umývat okna a nazdobila by nám záclonky.

Patrik MATĚJNÝ: „Babička nám napeče cukroví a děda nás vyfotí."

Ondra HRABOVSKÝ: „Můj tatínek umí skládat cihly, omítat a bílit. Maminka seče trávu sekačkou. Posekla by nám zahradu.

Co je ve Skotnici nepěkné, smutné a chtělo by to vylepšit?

VŠECHNY DĚTI : 1) KDYŽ JSME NA PROCHÁZCE, BOJÍME SE POBĚHAJÍCÍCH PEJSKŮ.

2) MÁME STRACH PŘEJÍT PŘES VELKOU KŘIŽOVATKU, MOHL BY TAM BÝT SEMAFOR.

BARUNKA MACEČKOVÁ:

SVĚTLA NA ULICI BY MOHLA VÍCE SVÍTIT.

PATRIK MATĚJNÝ:

AUTA JEZDÍ PO VESNICI RYCHLE.

Co by se mi líbilo na školní zahradě, co bych chtěl doplnit :

ONDRA HRABOVSKÝ - BAZÉN, PROVAZOVÉ A ŠPLHACÍ PROLEZAČKY, OPRAVIT HOUPAČKU.

BARUNKA MACEČKOVÁ - NOVÉ KOLOBĚŽKY

KRISTÝNKA PELZEROVÁ - DŘEVĚNÝ ZAHRADNÍ DOMEČEK SE SCHODAMA A STŘECHOU.

PATRIK MATĚJNÝ - ZAHRADNÍ POSEZENÍ, KDYBYCHOM VENKU !!! SVAČILI A HRÁLI SI.

ANETKA SEIBERTOVÁ - VÍCE SLUNÍČKA, STÍNÍ VELKÉ STROMY

TIBOREK PETRUNIAK - ABY NÁS NEOTRAVOVALI KOMÁŘI

Jaký společný výlet nebo hra by se mi s kamarády ze školky a rodiči nejvíce líbila?

1) SPOLEČNÝ VÝLET DO ZOO.

2) SPOLEČNÁ VEČERNÍ ZAHRADNÍ SLAVNOST SE STANÍM VE ŠKOLCE.

K TOMU ŘEKLI:

ONDRA - MOJE MAMINKA JE NEJHODNĚJŠÍ A NĚCO DOBRÉHO BY NÁM UPEKLA.

BARČA - MAMINKA BY VŠEM UVAŘILA ŠPAGETY.

PATRIK - BABIČKA BY UPEKLA BÁBOVKU A DĚDA BY NÁS VYFOTIL.

ONRA - TATÍNEK BY UPEVNIL PROVÁZKY NA STROMY A UDĚLAL OZDOBY

OBECNÍ ÚŘAD SKOTNICE VYHLAŠUJE ANKETU

"HŘIŠTĚ SKOTNICE - HŘIŠTĚ NA PŘÁNÍ"

1) Při jakých příležitostech navštěvujete současné sportovní hřiště ve Skotnici?

fotbalové utkání; při různých společenských akcích.

2) Pořádání jakých akcí (sportovních, kulturních, společenských) byste v areálu hřiště uvítal?

pořádání různých soutěží pro mládež i pro menší děti, nohejbal, fotbal.

3) Jakým způsobem by se daly využít dosud volné plochy veřejného prostranství na hřišti?

kluziště na menším hřišti.

4) Pro jaké věkové kategorie a zájmové skupiny je v současnosti v obci málo sportovního, kulturního či jiného vyžití?

zdá se, že v současné době, je pro všechny kategorie věkové dost kulturního i sportovního vyžití.

Na anketní otázky odpovídal: Margita Petruniaková
Jméno, příjmení, bydliště a podpis: Skotnice 24

Vyplněný anketní lístek odevzdejte, prosím, na obecní úřad nebo v prodejnách smíšeného zboží v obci nejpozději do 22. října 2003. Odměnou za vyjádení Vašich názorů a přání Vám bude stolní kalendář obce na rok 2004. Děkuji za spolupráci.
Anna Mužná, starostka obce

OBECNÍ ÚŘAD SKOTNICE VYHLAŠUJE ANKETU

"HŘIŠTĚ SKOTNICE - HŘIŠTĚ NA PŘÁNÍ"

1) Při jakých příležitostech navštěvujete současné sportovní hřiště ve Skotnici?

UTKÁNÍ FOTBALU, TRÉNINKY FOTBALU, HASIČSKÉ SOUTĚŽE, KULTURNÍ AKCE (ZÁBAVY), JEN TAK REKREAČNĚ

2) Pořádání jakých akcí (sportovních, kulturních, společenských) byste v areálu hřiště uvítal?

SPORTOVNÍ – VOLEJBAL, NOHEJBAL, TENIS, KOŠÍKOVÁ, MALÁ KOPANÁ, BRUSLENÍ, SKATEBOARD, KULTURNÍ – LETNÍ VEČERY S DISKOTÉKOU PRO MLADÉ

3) Jakým způsobem by se daly využít dosud volné plochy veřejného prostranství na hřišti?

MULTIFUNKČNÍ HŘIŠTĚ (VIZ VÝŠE); PROLÉZAČKY, PÍSKOVIŠTĚ, LANOVÁ DRÁHA, U-DRÁHA (SKATEBOARD), KLUBOVNA PRO MLADÉ, SAUNA, KUŽELKY, BOWLING, RUSKÉ KUŽELKY, MINIGOLF,

4) Pro jaké věkové kategorie a zájmové skupiny je v současnosti v obci málo sportovního, kulturního či jiného vyžití?

0–80 KTEŘÍ NEJSOU PODMANĚNÍ FOTBALEM, NENÍ TÉMĚŘ JINÁ SPORT. ALTERNATIVA, 0–15 ZASTŘEŠENÍ VOLNÉHO ČASU (PIONÝR);

Na anketní otázky odpovídal:
Jméno, příjmení, bydliště a podpis: MIROSLAV MUŽNÝ, SKOTNICE 121,

Vyplněný anketní lístek odevzdejte, prosím, na obecní úřad nebo v prodejnách smíšeného zboží v obci nejpozději do 22. října 2003. Odměnou za vyjádení Vašich názorů a přání Vám bude stolní kalendář obce na rok 2004. Děkuji za spolupráci.
Anna Mužná, starostka obce

"HŘIŠTĚ SKOTNICE - HŘIŠTĚ NA PŘÁNÍ"

ANKETA
PRO ÚČASTNÍKY 3. PLÁNOVACÍHO SETKÁNÍ

---

* Jste ochoten se zapojit do stavby hřiště? (ANO) NE

* V případě, že ano, do jaké stavební části:

- DĚTSKÝ KOUTEK	ANO	NE
- PŘÍRODNÍ POSILOVNA	ANO	NE
- VÍCEÚČELOVÉ HŘIŠTĚ (terénní práce)	(ANO)	NE
- OSTATNÍ PRÁCE V TERÉNU	ANO	NE
- ÚPRAVA A VÝSADBA ZELENĚ	ANO	NE

* MOHL BYSTE VĚNOVAT NĚJAKÝ STAVEBNÍ MATERIÁL (ANO) (NE)

* V případě, že ano, o jaký materiál a množství by se jednalo:

PM-E-B-121, EK-103, ER-117

* MOHL BYSTE DOPORUČIT, KDE BYCHOM MOHLI MATERIÁL VÝHODNĚ ZÍSKAT? (ANO) NE

* V případěm, že ano, kde: NH OSTRAVA

* ZNÁTE FIRMU, KTERÁ BY SE MOHLA NA REALIZACI STAVEBNÍCH PRACÍ PODÍLET? (ANO) NE

* V případě že ano, o jako firmu se jedná?

Č.S.Ú. OSTRAVA, SVARMETAL

* Navrhněte, jakým způsobem by se daly získat další finanční prostředky na realizaci projektu: GRANT, SPONZORSKY, SBÍRKA - VEŘEJNÁ

Podpis účastníka: [signature]

"HŘIŠTĚ SKOTNICE - HŘIŠTĚ NA PŘÁNÍ"

ANKETA
PRO ÚČASTNÍKY 3. PLÁNOVACÍHO SETKÁNÍ

---

* Jste ochoten se zapojit do stavby hřiště? (ANO) NE

* V případě, že ano, do jaké stavební části:

- DĚTSKÝ KOUTEK	(ANO)	NE
- PŘÍRODNÍ POSILOVNA	(ANO)	NE
- VÍCEÚČELOVÉ HŘIŠTĚ (terénní práce)	(ANO)	NE
- OSTATNÍ PRÁCE V TERÉNU	(ANO)	NE
- ÚPRAVA A VÝSADBA ZELENĚ	(ANO)	NE

* MOHL BYSTE VĚNOVAT NĚJAKÝ STAVEBNÍ MATERIÁL ANO (NE)

* V případě, že ano, o jaký materiál a množství by se jednalo:

* MOHL BYSTE DOPORUČIT, KDE BYCHOM MOHLI MATERIÁL VÝHODNĚ ZÍSKAT? (ANO) NE

* V případěm, že ano, kde:

Oslovit soukromé firmy v okolí.

* ZNÁTE FIRMU, KTERÁ BY SE MOHLA NA REALIZACI STAVEBNÍCH PRACÍ PODÍLET? ANO (NE)

* V případě že ano, o jako firmu se jedná?

* Navrhněte, jakým způsobem by se daly získat další finanční prostředky na realizaci projektu:

Vlastní fyzickou prací, reklamou, ~~požádání~~ uspořádání sbírky, oslovením institucí pro volný čas, a firmy.

Podpis účastníka: Kuřel Rudolf

OBECNÍ ÚŘAD SKOTNICE, 742 59 SKOTNICE č. 24
Tel./Fax: 556/725100, e-mail: ouskotnice@telecom.cz

DOTAZNÍK PRO DĚTI

Výstupy dotazníkové akce budou sloužit pro naplánování dalších volnočasových aktivit během prázdnin i školního roku.

1. **Jak tradičně trávím prázdniny:** jezdíme na výlety, jezdím k babičce, sem doma

2. **Jaké prázdninové volnočasové aktivity organizované obcí bych přivítal(a):** hry na hřišti, + tábořiště, jezdit na výlety, vaření, opékat párky, ~~do dinoparku~~

3. **Kam bych chtěl(a) jet na společný výlet skotnických dětí:** do Brady, na Javorník, do jeskyně,

4. **Během školního roku mám – nemám zájem navštěvovat zájmový kroužek ve Skotnici. V případě, že ano, jaký?** stavět auta, - letadla zbraně, telefony, modelovat, RC modelářství

5. **Myslíš si, že obec pořádá dost akcí pro děti?** ANO – NE

5. **Přál(a) by sis ještě nějaké další akce – jaké?** DĚTSKE OLIMPIADY HOD KOULI, HOD DO DALKY, POČITAČE

Jméno, příjmení, věk: ONDŘEJ MONSPORT 10 let

OBECNÍ ÚŘAD SKOTNICE, 742 59 SKOTNICE č. 24
Tel./Fax: 556/725100, e-mail: ouskotnice@telecom.cz

DOTAZNÍK PRO DĚTI

Výstupy dotazníkové akce budou sloužit pro naplánování dalších volnočasových aktivit během prázdnin i školního roku.

1. **Jak tradičně trávím prázdniny:** JEZDÍM NA DOVOLENOU, CHODÍM NA HŘIŠTĚ SI HRÁT, SPÍM U BABIČKY A DĚDY, JEZDÍME NA VÝLETY

2. **Jaké prázdninové volnočasové aktivity organizované obcí bych přivítal(a):** HRY NA HŘIŠTI, TÁBOŘIŠTĚ, SPANÍ V CHATKÁCH, PROMÍTAT KINO (LETNÍ KINO), LETADLA, VLASTNÍ VAŘENÍ OBĚDU

3. **Kam bych chtěl(a) jet na společný výlet skotnických dětí:** ŠTRAMBERK, PRAHA ZOO, LIBEREC, PARDUBICE, PRAHA, DINOPARK VÍŠKOV, ČESKÉ BUDĚJOVICE (PIVOVAR) PUSTEVNA HRADHOŠŤ

4. **Během školního roku mám – nemám zájem navštěvovat zájmový kroužek ve Skotnici. V případě, že ano, jaký?** RC Modelování (auta, letadla, bagry) ~~[illegible]~~ RC auta, počítačové hry a počítač

5. **Myslíš si, že obec pořádá dost akcí pro děti?** ANO – NE

5. **Přál(a) by sis ještě nějaké další akce – jaké?** DĚTSKÁ OLYMPIÁDA

Jméno, příjmení, věk: Lukáš Monsport 13 let

DOTAZNÍKOVÉ ŠETŘENÍ
"PRO RODINY S DĚTMI"

1) Navštěvuje Vaše dítě místní mateřskou školu? **ANO** **NE**
V případě, že ANO, uveďte, jak by se poskytované služby daly zlepšit a co Vám v mateřské školy chybí:

PÉČE VYHOVUJE, JEŠTĚ BYCH UVÍTALA DALŠÍ MODERNIZACI (NAPŘ. NÁBYTEK), K TOMU JSOU POTŘEBA SPONZOR

2) Navštěvuje Vaše dítě první stupeň základní školy? **ANO** **NE**
V případě, že ANO, uvítal byste v obci fungování odpolední družiny nebo rozšíření volnočasových aktivit pro školní děti? **ANO** **NE**

Váš návrh: NAPŘ. JEDNOU TÝDNĚ KROUŽEK PRO DĚTI, NĚCO JAKO SKAUTI - VŠEOBECNÉ ZAMĚŘENÍ (SPORT, PŘÍRODA, VÝROBA RŮZNÝCH VĚCÍ)

3) Pořádání jakých akcí pro rodiče a děti (sportovních, kulturních, společenských) byste uvítal(a) a kde by se měly konat?

DOSTAČUJÍCÍ

4) Jste-li matka na „mateřské dovolené", máte zájem a čas se sebevzdělávat
ANO - NE
V případě, že ano, o jaký kurz a v jakém rozsahu (např. 2 hod. týdně..) byste měla zájem:

JIŽ NEJSEM NA MD, UVÍTALA BYCH NAPŘ. ANGLIČTINU

5) Vaše návrhy a podněty na zkvalitnění péče o rodinu a děti ze strany obce:

ZAJIŠTĚNÍ BEZPEČNOSTI NA PŘECHODECH (I KDYŽ CHÁPU, ŽE MOMENTÁLNĚ TO VÍC NEJDE), ŠKOLNÍ AUTOBUSY

Na anketní otázky odpovídal:
Jméno, příjmení: Lucie Břízová

Za zodpovězení otázek děkuje Obecní úřad Skotnice.

DOTAZNÍK PRO OBČANY SKOTNICE
NÁMĚTY A POŽADAVKY NA ZLEPŠENÍ KVALITY ŽIVOTA V OBCI

Jste-li v obci s něčím nespokojeni, chcete-li něco zlepšit, doplnit nebo rozšířit některé aktivity či služby, využijte, prosím, k prezentaci svých názorů a připomínek tento dotazník. Jeho vyplnění je dobrovolné. Přivítáme, uvedete-li své jméno a příjmení. Dotazník je možno vyplnit i anonymně. Děkujeme za spolupráci.

1) SPOLEČENSKÝ A KULTURNÍ ŽIVOT: VE SROVNÁNÍ S JINÝMI OBCI NA VELMI SLUŠNÉ ÚROVNI; TAKŽE SPOKOJENOST

2) SPORT A VOLNOČASOVÉ AKTIVITY: VZHLEDEM K POŘÁDANÝM TURNAJŮM A MISTROVSKÉHO FOTBALU OPĚT DOBŘE; TŘEBA ZACHOVAT POPŘ. ROZŠÍŘIT

3) STAV TECHNICKÉ VYBAVENOSTI:
(místní komunikace, dopravní značení, veřejné osvětlení, místní rozhlas ....) Z HLEDISKA MÍSTA JSOU DOSTAČUJÍCÍ.

4) NAKLÁDÁNÍ S ODPADY: VYHOVUJÍCÍ

5) PÉČE O VEŘEJNOU ZELEŇ A VEŘEJNÁ PROSTRANSTVÍ: POTŘEBA ODSTRANIT NEBEZPEČNÉ STROMY

6) MATEŘSKÁ ŠKOLA: NEMOHU POSOUDIT - DĚTI UŽ NEMÁM

7) SLUŽBY V OBCI: CO SE TÝČE KNIHOVNY, INTERNETU ATD A VE SROVNÁNÍ JINDE, OPĚT VELMI SLUŠNÉ.

8) ČINNOST ZÁJMOVÝCH SPOLKŮ: DLE MÉHO NÁZORU VELMI DOBRÁ

9) DALŠÍ NÁMĚTY A POŽADAVKY: /

Vyplnil: Jméno a příjmení: Vlad. HAKUCH

Vyhodnocení dotazníkového šetření
"NÁMĚTY A POŽADAVKY NA ZLEPŠENÍ KVALITY ŽIVOTA V OBCI"

1) Společenský a kulturní život:
- organizovat poznávací zájezdy pro seniory
- konání letních večerů
- zajistit vystoupení ochotnických divadel v obci

2) Sport a volnočasové aktivity:
- spolupráce s okolními obcemi při organizování sportovních turnajů
- zřízení zájmových kroužků pro děti a mládež (i technického zaměření)
- organizování turistických a cykloturistických výletů
- z 1. skotnických sportovních her učinit tradici
- doplnit osvětlení na obě víceúčelová hřiště a doplnit ochranné sítě ve Skorotíně

3) Technická vybavenost:
- požadavky na rekonstrukci místního rozhlasu
- příkopy podél MK osadit žlaby
- vyspravení účelové komunikace směrem na Kateřinice
- oprava místní komunikace a veřejného osvětlení u řadové zástavby č. II.
- mlýnský náhon - požadavek na vyčištění koryta vodního toku (ve správě MěÚ Příbor)

4) Nakládání s odpady:
- požadavek na častější přistavení kontejnérů na velkoobjemový odpad
- v rámci separace odpadu doplnit kontejnéry na papír
- řešit likvidaci biologicky rozložitelného odpadu
- odpadkové koše na veřejných prostranství - řešit jinak poklopy

5) Péče o veřejnou zeleň a veřejná prostranství:
- vysadit zeleň na sportovním areálu ve Skorotíně
- úprava zeleně kolem mlýnského náhonu (soukromý majetek)
- požadavek na osvětlení veřejného prostranství v centru obce (parčík)
- výsadba dřevin oddělujících parkovací plochy a místní komunikace od travnatých ploch

6) Mateřská škola:
- zlepšit součinnost školy s rodiči dětí

7) Služby v obci:
- poskytování informací o kulturním dění v okolních obcích
- zřídit prodejnu potravin v lokalitě na Stikovci

8) Činnost zájmových spolků:
- zřídit Klub důchodců
- požadavky, aby zájmové spolky kromě své vlastní činnosti pořádaly více akcí pro širokou veřejnost
- zlepšit prezentaci činnosti dobrovolných spolků z jejich strany

9) Další náměty a požadavky:
- nechat zpracovat studii na informační technologie (kabelová televize, internet)

20. 3. 2007

Komunitní plán zdraví a kvality života v obci Skotnice

Výsledky veřejného projednávání dne 27. 3. 2007

A) Veřejná správa, informovanost, strategický rozvoj:

- zpracovat studii "informační a varovný systém obce" (místní rozhlas, kabelová televize, přístup na internet)
- webové stránky obce pravidelně aktualizovat
- zájmové organizace v obci a pomocné komise budou veřejnost informovat o své činnosti a aktivitách

B) Životní prostředí:

- zpracovat projektovou dokumentaci na řešení odkanalizování obce a následné vybudování kanalizace
- zajistit údržbu přírodní zajímavosti "Hončova hůrka"
- vytipovat a řešit neudržované pozemky v obci s jejich soukromými vlastníky
- zamezit volnému pobíhání psů a znečišťování veřejných prostranství
- zajistit pravidelnou údržbu otevřených vodních příkopů a vodního toku "mlýnský náhon" na katastrálním území obce
- rozšířit separovaný sběr o komoditu "papír"
- do systému nakládání s odpadem zahrnout nakládání s biologicky rozložitelným odpadem a sběrná místa v obci doplnit o kontejnéry na bioodpad

C) Zdraví, sociální problematika, vzdělávání, bydlení a služby

- projednat s obvodním lékařem seniorů možnost četnějšího dojíždění za pacienty přímo do obce
- v rámci zdravotní osvěty organizovat besedy a přednášky pro širokou veřejnost, zvlášť se zaměřit na děti, mládež a rodinu
- pořádat vzdělávací kurzy pro seniory (Senioři komunikují) a matky na rodičovské dovolené
- realizovat prevenci patologicky-sociálních jevů u dětí a mládeže
- provést stavební obnovu budovy mateřské školy
- zlepšit součinnost mateřské školy s rodiči dětí a rodiče více zapojit do aktivit předškolního zařízení
- podporovat bydlení mladých rodin s dětmi
- řešit obecní byty pro sociálně potřebné skupiny obyvatel
- hledat alternativní řešení "školky pro seniory" - zabezpečení nepravidelné a jednorázové péče o seniory
- v rámci zkvalitnění služeb v obci zřídit "večerku" nebo zajistit prodloužení otevírací doby stávajících prodejen potravin

D) Volný čas, sport, kultura, společenský život

- vybudovat cvičnou plochu pro požární sport
- rekonstruovat provozní budovu na víceúčelovém hřišti s možností zřízení sauny a fitcentra
- vybudovat prostor pro konání letních společenských a kulturních akcí
- realizovat osvělení dvou víceúčelových sportovních areálů
- zřídit v obci internetovou kavárnu
- rekonstruovat zahradní posezení ve Skorotíně užívané dětmi a mládeží
- organizovat sportovní soutěže mezi okolními obcemi
- organizovat poznávací zájezdy pro jednotlivé věkové a zájmové skupiny občanů a rodiny s dětmi

E) Podnikání, ekonomika, cestovní ruch

- podporovat turistické ubytování typu "agro" nebo v soukromí
- podporovat individuální výstavbu rodinných domů
- vybudování obecního rybníku pro sportovní rybaření

F) Zemědělství, venkov, památková péče:

- obnovit zeleň - remízky
- v rámci budování obchvatu silnice I/58 řešit i ochrannou zeleň podél komunikace
- vybudovat v obci muzeum zemědělské techniky
- provést revizi potencionálního památkového fondu
- vybudovat naučnou stezku podél řeky Lubiny
- využít výhodné polohy Hončové hůrky k vybudování větrné elektrárny nebo rozhledny

G) Doprava:

- odstranit nedostatky v dopravním značení v obci
- řešit dopravně problémové úseky v obci (křižovatka s místní komunikací na Prchalov a zatáčka za mostem na Stikovci)
- dokončit opravy místních komunikací a stezky pro chodce podél řeky Lubiny
- projednat se SÚS MSK možnot zřízení chodníku u autobusové zastávky ve Skorotíně
- rozšířit parkovací plochy v obci především před sportovním areálem ve Skotnici
- řešit nevhodné parkování v lokalitě před výrobnou potravin

VÝTVARNÉ NÁVRHY DĚTÍ NA ŘEŠENÍ DĚTSKÉHO KOUTKU NA SPORTOVNÍM HŘIŠTI

6 7
5
3 2 4
1
9 10
8
6 5 7
4
3
2
1

Lucka.B
9
10
8
6
5
4
3
2
1

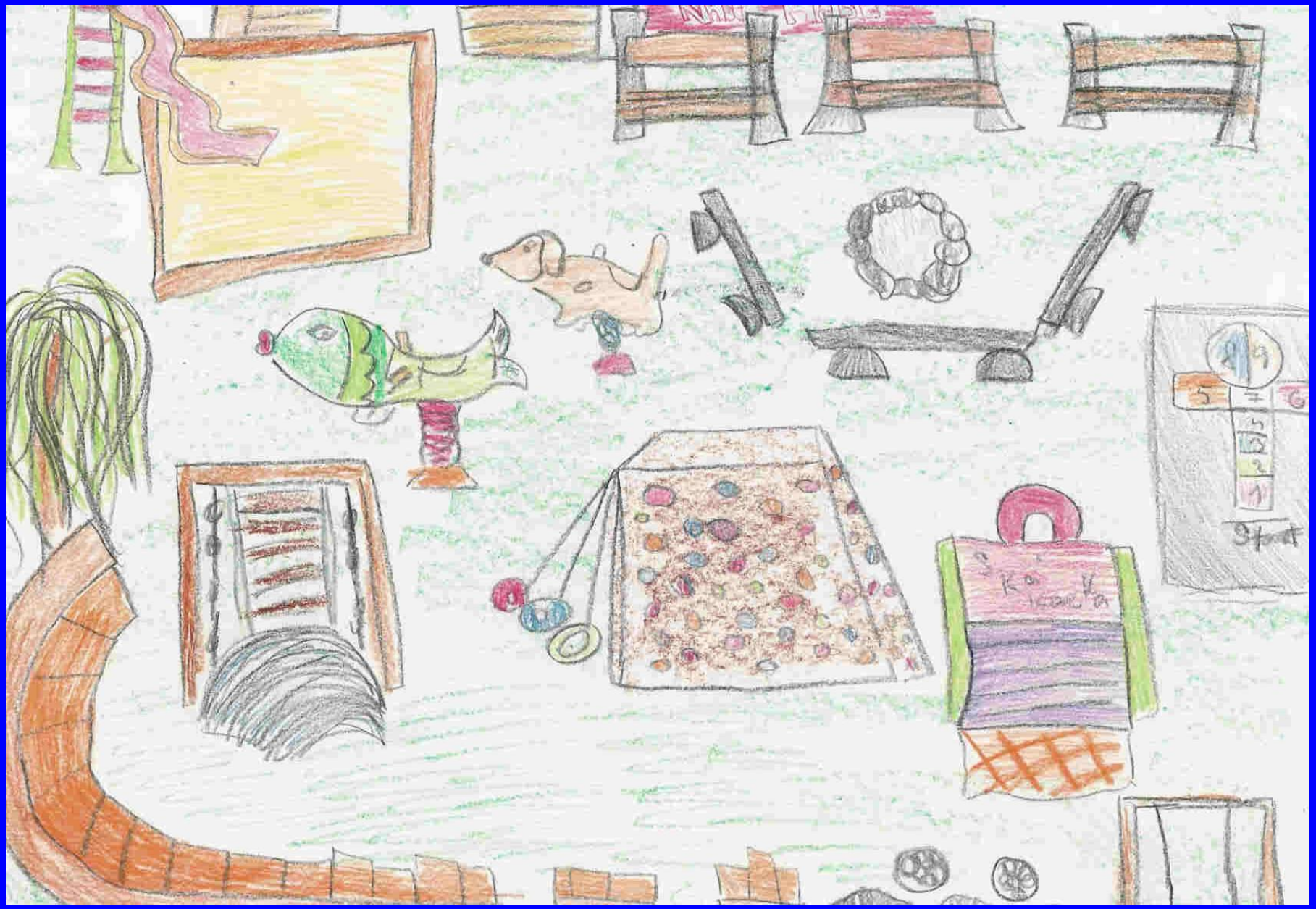

Zahrada Mateřské školy Skotnice

Výsledek výběru dětských herních prvků – plánovací dopoledne 20. února 2009

Duhový domeček
Anežka Stabravová
Terezka Marejková
Anička Minaříková

Hrádek se skluzavkou
Matěj Bzirský
Radek Sopko
David Petruniak
Markéta Čapková
Matěj Kuliha

Kreslící tabule
Eva Břečková
Daniel Lesák
Karolína Dolná

Pohyblivá lávka
Stela Tomečková

Pružinová hopsala:
Hanička Gratzlová

Břevnové houpačky:
–

Kolotoč barevný:
Veronika Kutáčová
Alenka Minaříková
Metoděj Tomeček
Kristina Čechovičová
Tomáš Peták

Vláček:
Ester Velartová
Kateřina Hoffmannová
Radka Sopková áš Peták

Koše na míčové hry (čert,
Marek Fiedler

Závěsné houpačky: 0

Břevnové houpačky: 0

Tělocvičný mnohoúhelník: 0

Plánujeme, plánujeme

PROJEKT PROGRAMU OBNOVY VENKOVA 2009

Zahrada mateřské školy Skotnice

Obec Skotnice je zřizovatelem mateřské školy, kterou pravidelně navštěvují více než dvě desítky dětí. Dětské herní prvky na školní zahradě jsou zastaralé a nesplňují současné bezpečnostní normy. Potřeba jejich výměny vyplynula rovněž z veřejného projednávání Komunitního plánu zdraví a kvalit\y života v obci Skotnice v roce 2007, kterého se zúčastnila řada rodičů s dětmi předškolního věku. Návrhy na vybavení školní zahrady se zabývaly děti mateřské školy za účasti pedagogů a zástupců samosprávy v červnu loňského roku a v únoru letošního roku, což dokladujeme fotodokumentací a výtvarnými pracemi dětí. Na prvním plánovacím setkání jsme mapovali, jakým způsoben děti dosud zahradu využívají, jakým aktivitám by se chtěly věnovat a o jaké nové herní prvky by měly zájem. K prezentaci dětských herních prvků jsme využili nabídek certifikovaných výrobců.

Děti projevily přání trávit na zahradě co nejvíce času a to nejen při hrách, ale také při výtvarných činnostech a svačinkách. Před nepřízní počasí by je měly uchránit dřevěné domečky s lavičkami.

Zájem byl o netradiční relaxační prvky jako např. lavičky ve tvaru vláčku, malé dřevěné chaloupky. Z herních prvků by děti přivítaly kolotoč, houpačky, pružinová hopsala, kreslící tabule a počítadla, koše na míčové hry, houpací lávky a podobně.

Na základě těchto podnětů jsme společně s pedagogy dětem připravili ke konzultaci 12 návrhů na obnovu zahrady mateřské školy.

Děti ve věku 3 – 6 let si nakonec společně vybraly z předložených návrhů vzhledem k prostorovým možnostem šest herních prvků , které by měly nahradit stávající kovové prolézačky pořízené v roce 1975. Jedná se o hrádek se skluzavkou, dva dřevěné barevné domečky s lavičkami, vláček, kolotoč a kreslící tabuli. Rodiče, děti i ostatní veřejnost se bude podílet na dobrovolnické práci, která bude především spočívat v odstranění stávajícího nevyhovujícího mobiliáře, terénních pracech a výsadbě nové zeleně.

Harmonogram akce:

květen 2009	výběrové řízení na dodavatele
červen 2009	odstranění stávajících herních prvků za pomoci rodičů, dětí a ostatní veřejnosti
červenec 2009	dodávka a montáž prvků dodavatelskou firmou
srpen 2009	terénní úpravy a výsadba zeleně – dobrovolnická práce rodičů, dětí a ostatní veřejnosti
září 2009	slavnostní otevření zahrady s programem dětí mateřské školy

PRAVIDLA

1. Vždy může mluvit jen jeden a nikdo mu nebude skákat do řeči
2. Nepokřikovat po sobě
3. Náš mluvčí bude Blanka a Pája
4. Vždy se zeptáme na návrh a pojede to dokola a každý řekne svůj návrh.

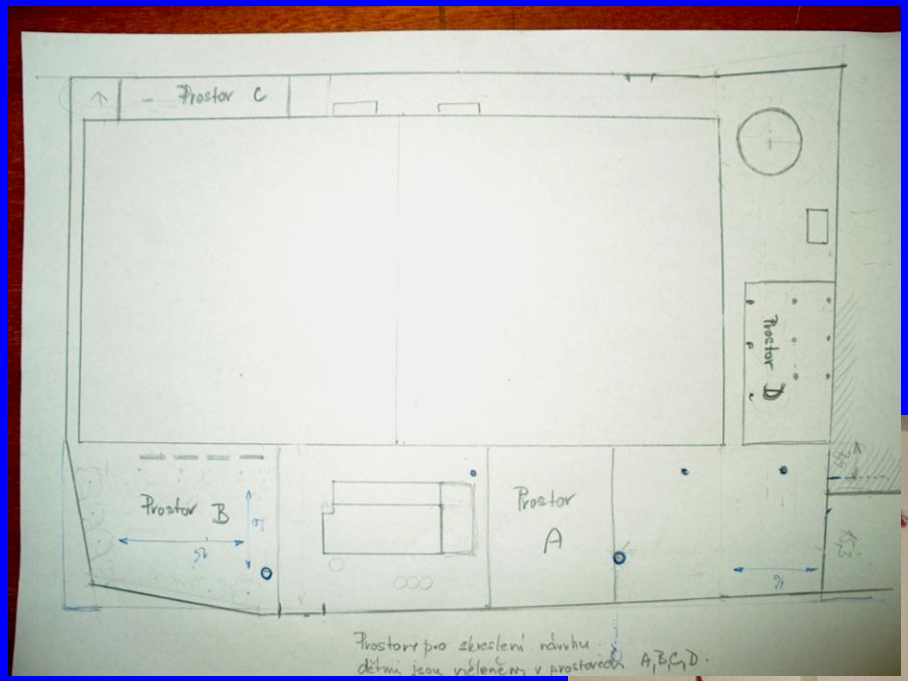
Prostor C
Prostor D
Prostor B
Prostor A
Prostory pro zkreslení návrhu
dětmi jsou vyloučeny v prostorech A,B,C,D.

DAHLE
DAVID

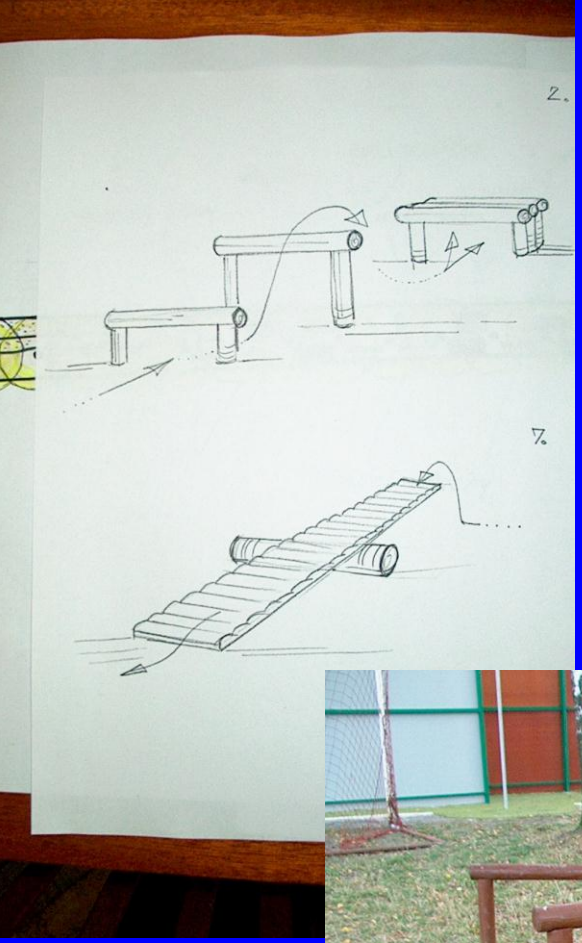
2.
7.

REGION POODRÍ

nadace eurotel
o krok blíže k našim dětem

OBČANSKÉ SDRUŽENÍ SSK
(sdružení sportu a kultury)

ZÍSKÁVÁ

350 000,- KČ

V PROGRAMU REGIONÁLNÍ GRANTY

NADACE EUROTEL

Jitka Volková
Manažerka Nadace Eurotel

V Ostravě 27. října 2005

nadace eurotel
o krok blíže k našim dětem

OBČANSKÉ SDRUŽENÍ SSK
(sdružení sportu a kultury)

ZÍSKÁVÁ

CENU VEŘEJNOSTI
50 000,- KČ

V PROGRAMU REGIONÁLNÍ GRANTY
NADACE EUROTEL

Jitka Volková
Manažerka Nadace Eurotel

V Ostravě 27. října 2005

Obec Skotnice
a rodina

Problematika rodiny

Zřízen orgán obce - komise pro rodinu a děti

Problematikou se zabývá také :

- ✓ Spolek maminek „Anička“
- ✓ Senior klub
- ✓ Dětský klub „Skoťata“
- ✓ Občanské sdružení sportu a kultury

Projekty zaměřené přímo na rodinu a děti

Junior - senior

Pod společnou střechou

Rodina

Hřiště a komunitní centrum pro seniory

Prostor pro všechny - místo pro každého z nás

Čím disponujeme

Nadstandartní zázemí pro rodinné aktivity :

- 2 sportovně relaxační areály
- dětské koutky
- prvky pro teenagery i seniory
- zajímavý odpočinkový mobiliář na venkovních prostranstvích
- dostatek prostor pro setkávání, volnočasové i vzdělávací aktivity
- zázemí pro rodinnou turistiku a cykloturistiku

Co zabezpečujeme bezplatně

- **volnočasové aktivity pro děti a mládež**
- minidružinku
- prázdninové hlídání školních dětí
- vzdělávací, výchovné a osvětové aktivity
- provozní náklady všech zainteresovaných stran

Finanční podpora

- bezúročné půjčky na bydlení mladých rodin
- bezúročné půjčky na zahájení podnikání maminek po RD
- činnost spolků zabývajících se problematikou rodiny a dětí

Shrnutí

Nejdůležitější pro dění v obci jsou lidé a teprve na druhém místě jsou peníze

- **pravidelná setkávání a komunikace se všemi věkovými skupinami obyvatel**

- **prorodinná problematika – součást činnosti zájmových spolků a podnikatelských subjektů**

Děkujeme za pozornost ...